管理系統文件

文 件 類 別	第 二 階 文 件
文 件 編 號	QP-07
文 件 名 稱	採購與供應商管理程序
訂 修 廢 單 位	ISO 9001 推動小組
發 行 日 期	2024 年 11 月 07 日
版 次	V 2.0

擬 定	審 查	核 准

（文件訂修廢申請紀錄保存於文管中心）

管制文件

訂 修 廢 記 錄		
版次	發行日期	訂 修 廢 內 容 摘 要
V1.0	2022/12/01	初版發行
V2.0	2024/11/07	新增條款 2.3、刪除 5.8.2.1；修改 5.2.1、5.2.2、5.4.1.1、5.8.1、5.10.1

管制文件

1. 目的(Purpose)：

凡影響本公司產品品質之專案用工業電腦，交換器，保護電驛，電表，遠端終端裝置等均適用之，其他物品之採購仍可依此辦理。

2. 範圍(Scope)：

2.1 本公司維修與業務所須之物料、設備、及各項設置設施、等之採購作業。

2.2 本公司與品質系統有關之外包作業、外包商及協力商，均適用。

2.3 網宇安全專案或自行發展具網宇安全防護能力之系統則應另依本公司 SI/SM Project and System Security Management Guideline (整合/維護服務專案和系統安全管理指南)。

3. 權責(Responsibilities)：

3.1 採購人員：接受採購申請、詢比議價、採購執行及日常管理作業。

3.2 請購單位：採購需求提出。

4. 名詞定義(Acronyms and/or Definitions)：

4.1 經常性採購：

指採購作業已有合格供應商或經常配合之協力廠商，稱為經常性採購。若遇市場行情、國際原物料趨勢及物價波動情況等有所變化時，採購人員則需適時的啟動詢比議價作業機制。

5. 流程及作業內容(Process Flow & Operation Content)：

5.1 採購管理流程圖 Procurement Management Flowchart

管制文件

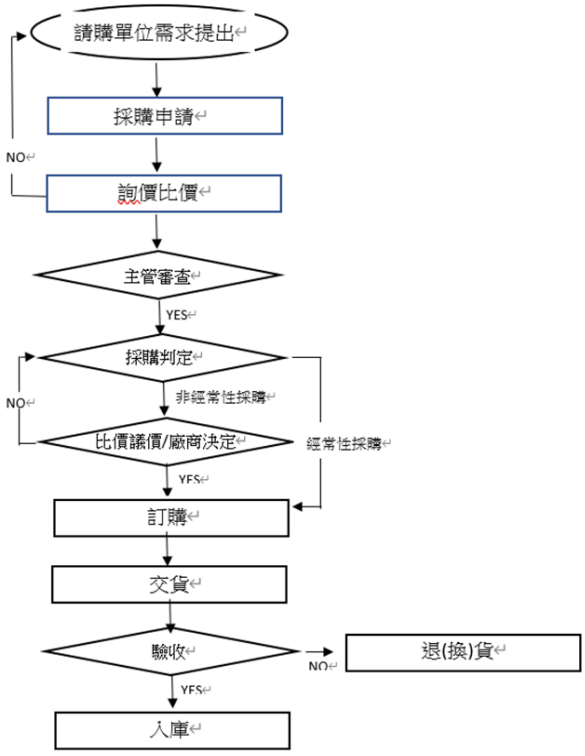

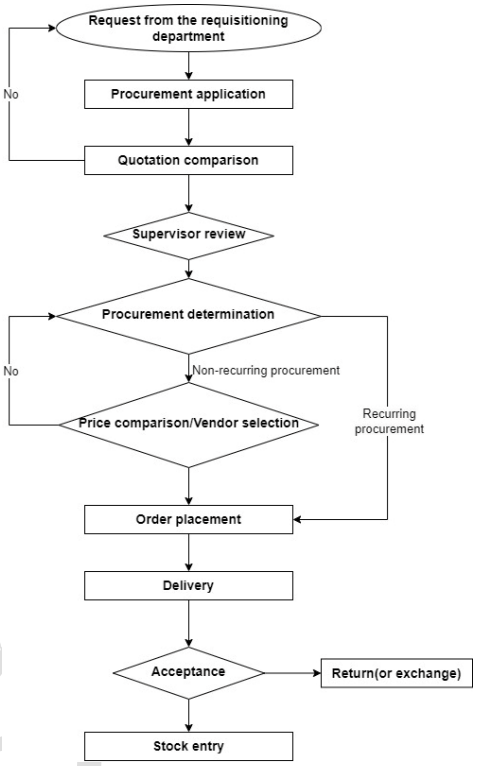

5.2 採購申請提出/變更 Purchase Order Submission/Changes

5.2.1 請購單位有請購或委外需求時，通知採購人員進行採購作業流程，提出「請購單」經主管同意後進行採購作業。

When the requisitioning unit has a requisition or outsourcing requirement, the purchasing staff shall notify the purchasing staff to carry out the purchasing operation process and submit a "requisition order" for approval by the supervisor to carry out the purchasing operation.

5.2.2 如請購單位針對先前請購及委外需求有所變更時，請購人員應將先前開立之「請購單」進行修正並由主管重新審核後，重新進行採購作業流程。

If there is a change in the requisitioning unit's previous requisition and outsourcing requirements, the requisitioner should amend the previously opened "requisition" and have it re-examined by the supervisor, and then proceed with the purchasing process again.

5.3 決定廠商

5.3.1 若請購案件涉及專業技術領域時，則在請購案件核准前，採購人員可依照專案管理師或客戶提供之規範書之要求等，並進行後續相關採購事宜。

5.3.2 採購人員應確保在與外部供應者溝通之前所確定之要求是充分的，並對外部供應者績效之管制與監視

5.3.3 採購人員應針對各家廠商進行比價，彙整各家廠商的報價資訊，提出建議購買廠商，請示採購主管同意。

5.4 訂購方式/作業：

5.4.1 物料/設備採購：

5.4.1.1 決定購買的廠商後，採購單位開立「採購單」，經相關主管核准，以傳真或電子郵件之寄送方式提供廠商進行下訂作業，採購單於廠商回簽確認或廠商未於收到後 3 日內以書面向買方提出異議或回簽時，對於廠商及買方發生拘束力。

5.4.1.2 採購人員接獲請購單位變更需求時，採購人員依照原訂單進行修正後通知廠商或視需求重新開立「採購單」

5.4.2 委外發包(組盤發包)：

由專案管理師依照製程需求提供給供應商，供應商再依需求提報報價單給專案管理師轉交採購人員，如有變更，須事前呈報專案管理師進行報價單更新。

5.4.3 設備維修、量測儀器校正：

由品管人員通知廠商進行委外服務作業，由廠商提供報價資訊；如：報價單，經主管核准後，進行採購。

5.4.4 採購文件內需有品名、規格、數量、金額、預計交期或其他應注意事項...等，以明確說明訂購之產品；若有其他必要品質要求時，則需註明適用之尺寸、規格、型號、圖面、檢驗說明、材質及其他相關技術資料。

管制文件

5.5 交貨/驗收

5.5.1 設備入廠，應由採購人員進行驗收數量，型號及外觀。

5.5.1.1 若有必要，得請供應商提具「出場證明/測試報告」。

5.5.1.2 如需後續檢驗，採購人員則通知品管人員進行進料檢驗。

5.5.1.3 若經驗收及進料檢驗不合格，則通知供應商進行處置退貨或換貨。

5.5.1.4 如需進行退回，則連同不良品交付供應商進行後續退換貨處理。

5.5.2 量測儀器於廠商交貨時，由品管人員依購置時之要求事項予以驗收。

5.5.2.1 驗收無誤後始得接收、使用；如需安裝則交由廠商安裝完成後始進行測試與驗收作業，驗收無誤後方可使用。

5.5.2.2 若經驗收及進料檢驗不合格，則通知供應商進行處置退貨或換貨…等其他處置，並記錄供應商異常，應請供應商進行改善。

5.5.3 交貨紀錄：

入廠後於供應商送貨憑證上；如：廠商出貨單…等；簽名備存，再依此於系統中進行驗收入帳。

5.6 採購之查證：Verification of Purchases:

5.6.1 若有需要時，公司得派員至供應商處查證本公司所採購之產品，但需在採購文件上註明以通知供應商。

If necessary, the Company may send an employee to the supplier to verify the products purchased by the Company, provided that a note is made on the purchase document to notify the supplier.

5.6.2 若客戶要求時，得由公司派員陪同客戶於本公司或供應商處查證採購品，但此採購品於進料時仍需依正常程序執行檢驗。

If requested by the customer, the Company may send an employee to accompany the customer to verify the purchased products at the Company or the supplier, but the

管制文件

purchased products shall be inspected in accordance with the normal procedures at the time of incoming materials.

5.6.3 設備或物料進貨時，需依照「產品檢驗管理程序」進行點收或驗收。

When the equipment or materials are imported, they shall be received or inspected in accordance with the “Product Inspection Management Procedures”.

5.7 供應商資格初審 Preliminary Evaluation of Supplier Qualifications

5.7.1 獲得新廠商訊息後，由採購人員或評估人員針對所知之新供應商相關資料，訪談及徵詢調查業界意見進行審查，並將評估記錄於「新供應商評估表」。

After receiving information about a new supplier, the purchasing staff or evaluator will conduct an investigation by interviewing and consulting with the industry for information about the new supplier and record the evaluation on the "New Supplier Evaluation Form".

5.7.2 資格初審不合格時，由採購主管通知供應商限期改善後，再向本公司申請覆核；若再不合格時，僅將資料存檔不予進行合格供應商登錄。

If the qualification is not qualified at the initial examination, the purchasing supervisor will notify the supplier to make improvement within a certain period of time and then apply to the Company for review; if the supplier fails again, the information will only be filed and the registration of qualified suppliers will not be carried out.

5.8 合格供應商登錄 Registration of Qualified Suppliers

5.8.1 經審核通過之新廠商，由採購人員將其登錄於 ERP 系統，以作為採購及委外管理用。

Purchasing staff will register approved new suppliers in the ERP system for purchasing and outsourcing management.

5.8.2 特殊情況 Special Circumstances

5.8.2.1 經評鑑判定不合格，但因為賣方獨占市場時，得登錄為合格供應商。If a supplier is found to be unqualified by the evaluation, but the supplier has a monopoly in the market, the supplier may be registered as a qualified supplier.

5.8.2.2 客戶指定選用之供應商。Vendors designated by the customer.

5.8.2.3 業務主管或總經理決定配合代理之廠商。Manufacturers that the managing director or general manager decides to work with the agent.

5.9 供應商判定：Supplier Determination:

5.9.1 應向合格供應商之廠商進行採購及委外發包。Purchases and outsourcing shall be made from manufacturers who are qualified suppliers.

5.9.2 如為五金零件、手工具、耗材、文具….等與產品製程無直接影響之物件廠商不需執行供應商評鑑。For hardware parts, hand tools, consumables, stationery .... Supplier evaluation is not required for hardware parts, hand tools, consumables, stationery, etc. that do not have a direct impact on the product manufacturing process.

5.10 定期評鑑：

5.10.1 依照退貨之統計，每年於 12 月同一家供應商品質異常件數超過 6 次(含)以上、交期異常超過 15 次(含)以上，或品質與交期異常總異常數超過 15 次(含)以上，判定為不合格，並記錄至年度供應商考核記錄表，如欲繼續交易需依 5.7.1 重新評估。

5.10.2 合格供應商登錄更新：

5.10.2.1 供應商定期評鑑結果為不合格者，除 5.7.2 狀況外，將取消合格供應商之資格，並於 ERP 系統中設定該廠商為”暫停往來”。

5.10.2.2 如被判定為”暫停往來”之廠商及 5 年以上未交易之廠商如要再次交易，需重新進行評估，合格後方得繼續交易。

6. 附錄與表單(Appendix & Record)

管制文件

6.1 新供應商評估表 表單編號: QP-07-01

6.2 採購單 表單編號:系統表單

6.3 年度供應商考核紀錄表 表單編號: QP-07-02

6.4 供應商一覽表 表單編號:QP-07-03

管制文件